

日本教育ジャーナル

教育現場にて使用される「移動教室」という名称は、昭和26年、「移動教室・学校バス」のプレートをバスの前面に掲げたことから始まりました。教室が「移動」する、現場教育の一つの在り方として人間形成の場にしたいと考えました。

修学旅行専用列車「ひので号」の創設にも寄与。地球環境の保全を願い「星の森」構想を国内及び海外にて展開しています。自ら考え、行動ができるようにと、修学旅行などの校外授業用の学習教材の調査・普及にも努めています。

社会科現場学習 遠足 修学旅行企画調査実施 こども会 PTA研修 親睦研修 ホーイスカウト ガールスカウト 大陸横断バス 世界の環境教育 自然保護 班別行動教材 修学旅行教材ガイアソフト 学校通学路危機管理ソフト



大幅、私費負担の減少 東京都 神奈川県 埼玉県 千葉県 バス 42,000円～

社会科見学シーズンを迎え
限定台数で特別価格
社会科見学研究会加盟のバス会社
安心なバス会社でのご提供

社会科見学バス料金、バブル時には値上がりが顕著で日本移動教室協会とバス会社において頻繁に折衝が行われてきました。近年は、大きな変動は見られませんが、児童数の減少により、一人当りの参加費用が大きくなってきました。私費負担の増加がみられる中、日本移動教室協会では、社会科見学研究会加盟バス会社より、冬期におけるバスを集中して買い取り、価格を大幅に下げる可能となりました。

各地域発の区内・市内見学のバス料金を発表いたします。

◇東京23区・多摩東部地区

期間1月8日～3月末日 限定120台
ガイド有り 46,000税別 ガイド無し 42,000税別

◆神奈川東部・横浜川崎地区

期間1月8日～3月末日 限定80台
ガイド有り 48,000税別 ガイド無し 44,000税別

◇埼玉南地区・さいたま地区

期間1月15日～3月末日 限定100台
ガイド有り 48,000税別 ガイド無し 44,000税別

◆千葉西地区・市川船橋千葉地区

期間1月15日～3月末日 限定100台
ガイド有り 50,000税別 ガイド無し 48,000税別

移動教室のホームページから

日本移動教室協会の社会科見学におきましては「社会科見学地図」等の補助教材を児童全員にお渡ししております。四年生におきましては、都内見学地図・県内見学地図・かきこみマップ・打合せ地図等があり、ホームページより一部をダウンロードすることができます。東京都・神奈川県・埼玉県・千葉県・茨城県・静岡県内の全ての自治体で対応しております。まもなく、日本全国の自治体においてダウンロードができるようになります。

各種地図の中には鳥瞰図を導入し、地図を見慣れない児童も、訪問地域への事前・事後学習用として利用でき、協会バス利用校には、補助教材を無料で提供しています。

地理情報システム(GIS)を使った体験版(ガイアシリーズ)も体験できます。

目次

遠足・生活科・社会科見学・総合学習	2P
四年年・社会科見学実施例	3P
東京社会科見学情報ⅠⅡⅢ	4・5・6P
東京都水道歴史館	7P
神奈川 横浜 川崎社会科見学情報	8・10・11P
埼玉社会科見学情報	12P
利根大堰 千葉県内の社会科見学	14P
千葉県港めぐり 千葉ポートタワー	15P

You had Better arrange and apply to ETS for a Field trip now.

遠足・生活科・社会科見学・総合学習

授業の一環として行なわれる校外・園外授業は、現場で学べる貴重な学習時間です。
実際に教室を移動しながら、自然や社会をより具体的に知ることができます。
(社)日本移動教室協会は、現場学習を推進する文部科学省の認可法人です。

社会科見学では、事前に教室で学んだ事を直接、目で確かめながら学ぶことができます。バスからの景色や、見学地での解説など1日に学ぶ事柄は実に多いもの、それでも知る要素と見る要素を区別し、効果的に組み合わせた見学プログラムは総合的な理解を高めます。こうした見学時の学習効果を定着させるため、移動教室では豊富な見学教材を用意しています。

理解をたすける見学地図

最低限必要なのが学習用の地図。これがないと、自分の位置や移動するルートなど、地理的な要素がつかめません。教室とバスとの双方で使える、理解しやすい地図が必要です。地図は学習目的別に作成されています。該当地図を参加児童人数分お送りしています。

学年対象	協会よりお届けする主な教材(目的により異なります。)
三学年	区内見学地図 区内・市内かきこみマップ 市町村別見学地図
四学年	東京見学地図 東京かきこみマップ 武蔵野社会科見学地図 神奈川かきこみマップ 鎌倉かきこみマップ 鎌倉鳥瞰図 埼玉かきこみマップ 千葉かきこみマップ
五学年	関東産業施設地図 空からみた横浜 空からみた横浜掲示板 東京かきこみマップ 神奈川かきこみマップ 埼玉かきこみマップ 千葉かきこみマップ 箱根鳥瞰図 日光鳥瞰図
六学年	東京社会科見学地図 東京班別行動地図学 空からみた東京 東京かきこみマップ 東京社会科見学情報 鎌倉班別行動地図 鎌倉鳥瞰図 鎌倉見学地図 鎌倉かきこみマップ 飛んでるマップ鎌倉 空から見た鎌倉掲示板 歩く鎌倉掲示板 箱根鳥瞰図 日光鳥瞰図

教師用見学地情報

地図を更に生かすのが、見学地とその周辺の事前資料です。見学地には見る要素よりも、知る要素が多いところもあります。見学概要を学習地域としてまとめた「移動教室年鑑」・「東京班別行動」・「鎌倉班別行動」・「平成江戸風土記」等を用途に応じて見学資料として提供いたします。

計画から実施まで

見学の予約

見学施設との連絡網(ネットワーク)の上で、プログラミングしています。関東全域の見学施設の予約状況を常に把握している上、実施準備の調整時間が大幅に短縮されます。この予約システムを生かすと、時間配分が適性化され短い時間でも学習効果の高いコースが組めます。

見学の計画

社会科見学では、地域の社会科的事象に重点をおくため、観光旅行とは大きく異なります。バスのコース上で目にする風景や都市景観、自然環境の全てが学習素材となります。1日の見学を有効に使うのが社会科見学。学習目的にもとづいて、疲れのない社会科見学をクリエイト。

< 見学情報 >

社会科見学特集として、日本教育ジャーナルより、毎月提供されています。(無料)

< お申込 >

お電話、FAXにてお申込下さい。

見学教材、補助教材を順次お届けいたします。見学の実施予定日に関わらず、お早めにお申込下さい。学年の人数・クラス数など、お申込時にご連絡下さい。基本的な見学教材は、引率者・児童用ともに提示された費用に含まれます。

社会科見学は、昭和24年、日本で初めて移動教室協会によって行われました。バスを使って学習内容を連続的に体験する現場学習が児童の総合的なイメージ形成に効果的な事がわかってきたからです。当初はアメリカ軍のスクールバス利用の見学でしたが、この成功が全国的に広がり教科としての社会科創設とともに現在の形に定着したものです。

社会科見学は視覚媒体と交通機関を組み合わせた複合学習として、時間をかけて発展してきました。生徒が自分で学ぶための環境づくりや事前学習、事後学習のための教材の開発など学習環境の整備として見学地図や資料集など様々なプログラムが提供されています。移動教室の社会科見学は、見学教材とバスが一体となったもの。ぜひ移動教室をご活用下さい。

You had Better arrange and apply to JET for a field trip now.

四年生・社会科見学実施例

地域性を生かした社会科見学コース

地域の社会・自然条件、社会事象の具体的観察

所要時間はどのくらい見ているのかな

移動教室の社会科見学、代表的な過去のモデル例をご紹介します。

東京都江東区 M 小学校

出発 (8:00)==== 中央高速・八王子 IC==== まいまいずの井戸 (9:55-10:10)==== 小作浄水場 (10:30-11:30)==== 羽村取水堰 (11:40)・・・多摩川取水堰・玉川兄弟像 (昼食 11:45-12:50)・・・羽村郷土博物館 (13:00-13:50)==== 中央高速・首都高速==== 学校 (16:20)

東京都世田谷区 M 小学校

出発 (8:00)==== 首都高速==== 京浜トラックターミナル (9:30)==== 大井国際コンテナターミナル==== 日の出棧橋 (10:30)～船～船の科学館==== 潮風公園 (昼食 11:50-12:30)==== 新木場==== ガスの科学館 (13:15)==== 銀座・青山・神宮==== 帰着 (16:30)

東京都江戸川区立 S 小学校

出発 (8:30)==== 湾岸道路==== 水の科学館 (9:30-10:40)==== 台場・フジ TV==== 船の科学館・昼食 (10:50-12:20)==== 東京みなと館 (12:30-13:10)==== 首都高速==== ユートリヤ・スターガーデン (14:00-15:00)==== 東京スカイツリー周回==== 帰着 (15:45)

東京都府中市立 F 小学校

出発 (7:30)==== 首都高速 (西新宿高層ビル・都庁)==== 赤坂見附・皇居桜田濠==== 官庁街・日比谷・銀座==== 日の出棧橋 (10:00)～～観光汽船～～葛西臨海水族園 (11:00-13:00)==== 夢の島・第五福竜丸 (13:20-13:50)==== レインボーブリッジ==== 中央道==== 学校 (16:00)

神奈川県川崎市 S 小学校

出発 (8:50)==== 尻手黒川道路==== 長沢浄水場 (9:30-10:30)==== 久地消防署前経由==== 新平瀬橋付近バス下車・・・円筒分水 (11:00-11:10)・・・バス乗車 (11:15)==== 市民プラザ (11:30-13:10)・・・橋清掃工場 (13:30-15:00)==== 帰着 (15:30)

神奈川県横浜市 S 小学校

出発 (8:45)==== 国道 16 号==== 神奈川県庁・山下公園==== 横浜市役所環境事業局鶴見工場 (見学 9:30-11:30)==== 一般道==== 横浜市水道局西谷浄水場内水道記念館 (昼食含む見学 12:00-15:00)==== 横浜駅西口==== 帰着 (15:30)

埼玉県朝霞市立 A 小学校

出発 (8:00)==== 国道 17 号線==== 国道 17 号線==== 利根大堰 (10:00-10:30)==== さきたま古墳公園・県立さきたま資料館 (見学・昼食 11:00-13:00)0485-59-0000==== 田島==== 秋ヶ瀬橋==== 朝霞市クリーンセンター (14:30-15:30)==== 学校 (16:00)

埼玉県蕨市塚 T 小学校

出発 (8:40)==== 国道 16 号線==== 瓦葺中学校下車 (9:40)・・・見沼代用水路・・・瓦葺中学校乗車 (10:10)==== 産業道路==== 大宮県立博物館 (10:40-13:00)==== 国道 463 号線==== 稻荷神社前下車・・・徒歩・・・見沼代通船堀公園 (13:20-14:20)==== 学校 (15:30)

千葉県千葉市 C 小学校

出発 (8:15)==== 国道 16 号==== 国道 464 号==== 北総浄水場 (9:30-11:30)==== 国道 356 号==== 房総の村 (12:00-14:00)==== 四街道 I/C==== 北総浄水場 (10:00-11:30)==== 国道 464 号==== 房総風土記の丘・昼食 (12:30-14:00)==== 成田 I/C==== 東関東自動車道==== 京葉道路==== 帰着 (16:10)

千葉県市川市 O 小学校

出発 (8:30)==== 県道 180 号==== 市川市クリーンセンター (9:30-11:00)==== 国道 298 号==== 市川市福栄スポーツ広場 (12:00-13:00)==== 江戸川第二終末処理場 (13:00-15:00)==== 県道 6 号==== 帰着 (15:45)

東京社会科見学情報 I

※各施設の情報は、平成25年4月1日現在のものです。
受付方法や見学時間、料金などは変更される場合がありますので、必ず施設か、当協会までお問い合わせください。

見学地	申込方法 見学内容 昼食など	見学料金 見学所要時間・休館日・駐車場
東京二十三区 清掃一部事務組合	申込み/学校から各清掃工場に電話による申込み 新江東 TEL 03-5569-5341 (4/1は7月~9月分、7/1は10月~12月、10/1は1月~3月) 有明 TEL 03-3529-3751 (随時受付) ※随時受付の工場あり※1回の見学が100名位までの工場あり	見学費用/無料 所要時間/90分 見学不可/工場により異なる 駐車場/あり(無料)
中央防波堤ゴミ処分場 TEL 03-3570-2230	申込み/学校から電話申込み(予約後見学依頼書をFAX送付) 昼食/可 ※埋立地にある処分場、案内の方がバス1台につき1人ずつ乗って場内をまわります。	見学費用/無料 所要時間/90分もしくは60分 見学不可/なし
水再生センター 芝浦100名まで、葛西140名まで、森ヶ崎120名まで、三河島、中川、砂町、みやぎ、有明、小菅、落合、中野、新河岸、浮間	申込み/学校から電話申込み(随時受付)。FAXにて申込書送信。 ※区部13カ所については平成22年より受付窓口がひとつになりました。TEL03-3241-0944 受付時間:9時~17時(平日のみ) 昼食/室内になることもあり ※下水の処理過程を見学。説明も受けられます	見学費用/無料 所要時間/90分~120分 見学不可/なし 駐車場/あり(無料)
がすてなーに ガスの科学館 TEL 03-3534-1111 江東区豊洲 6-1	申込み/当協会から申込み可(随時受付)。 見学時間/9:30~、10:00~、12:15~、12:45~、13:15~、14:00~ 昼食/館内可 *「暮らしを支えるエネルギー」の役割や特長を、楽しみながら理解できます。	見学費用/無料 所要時間/2時間15分~2時間45分 見学不可/月曜(月曜が祝日の場合翌日) 駐車場/あり(無料)
船の科学館 TEL 03-5500-1111 品川区東八潮 3-1	本館休館中、南極観測船宗谷と船の科学館MINI展示場の見学ができる。	見学費用/無料
葛西臨海水族園 TEL 03-3869-5152 江戸川区臨海町 6-2-3	申込み/当協会から申込み可(随時受付)。 昼食/状況による *臨海公園、人工なぎさの見学もできます。	見学費用/無料 所要時間/120分(公園の見学含) 見学不可/水曜(水曜が祝日・都民の日の場合翌日休) 駐車場/あり(2時間まで1500円)
第五福竜丸展示館 TEL 03-3521-8494 江東区夢の島 3-2	申込み/当協会から申込み可(随時受付)。 昼食/状況による *1954年3月1日アメリカの水爆実験により死の灰をあびて被災した日本の遠洋マグロ漁船第五福竜丸の船体、資料、写真を展示。	見学費用/無料 所要時間/40分 見学不可/月曜(月曜が祝日の場合翌日) 駐車場/あり(2時間まで1000円、以後1時間ごとに500円加算)
夢の島熱帯植物館 TEL 03-3522-0281 江東区夢の島 3-2	申込み/学校から減免申請書を郵送(随時受付)。 昼食/可(雨天時30名程度) *新江東清掃工場の余熱を利用している施設	見学費用/無料 所要時間/40分 見学不可/月曜(月曜が祝日の場合翌日) 駐車場/あり(2時間まで1000円)
水上バス 社会科見学船 (都庁港湾局) TEL 03-6380-7450 新宿区西新宿 2-8-1	申込み/学校から電話申込み(もしくはホームページより)。 平日9:00~随時受付。 申込日/4月中旬より ※棧橋は日の出、船の科学館から選択可。 運航時間/11:00~、13:00~	乗船費用/無料 所要時間/約50分 運休日/不定期。4~5月、翌年3月。 駐車場/あり(無料)
一番のおすすめ。水上バス 東京港めぐり (財団法人港湾振興協会) TEL 03-5500-2585 中央区晴海 5-7-1	申込み/当協会から優先申込み可。 申込日/昨年は5月中旬より(日の出10:00~青海10:40、青海14:20~日の出15:00) ※日の出~船の科学館の間を運航。 ※船の科学館と東京みなと館の見学が無料(見学料免除)	乗船費用/無料 所要時間/約3時間(2館含む) 運休日/不定期 駐車場/あり(無料)
水上バス東京港めぐり (東京都観光汽船) 日の出営業所 TEL 03-3457-7826 浅草営業所 TEL 03-3841-9177	申込み/当協会から申込み可(随時受付)。 東京港めぐり(団体15名以上) 日の出~お台場。 隅田川ライン 日の出~浅草などのコース。	乗船費用/有料 お台場ライン/大人322円、こども207円 隅田川ライン/大人532円、こども342円 所要時間/コースにより20分~70分 駐車場/あり(無料)

東京社会科見学情報 II

見学地	申込方法 見学内容・昼食など	見学料金 見学所要時間・休館日・駐車場
東京都庁 TEL 03-5388-2267 新宿区西新宿 2-8-1	申込み/学校から電話申込み説明付見学申込みは4ヵ月前から受付) *展望室と議事堂の見学は、10:00～、14:45～。 (1回につき10名以上45名まで) *駐車場については要予約 FAX03-5381-0240(都内の学校は3ヶ月前の1日から可)	見学費用/無料 所要時間/約60分 見学不可/土・日曜、祝日 駐車場/あり(1時間800円。以後30分ごとに600円加算、高さ制限3.8m内)
東京都水道歴史館 TEL 03-5802-9040 文京区本郷 2-7-1	申込み/当協会から申込み可(随時受付) 開館時間/9:30～17:00 昼食/可(雨天時なし) *江戸上水についての解説、江戸長屋を復元した井戸端、木樋(昔の水道管)の展示、近代水道資料の展示など	見学費用/無料 所要時間/90分 見学不可/第四月曜日、年末年始、臨時休館あり 駐車場/あり(水道局駐車場へ)、2台まで。
世界貿易センタービル 展望台 TEL 03-3435-6026 港区浜松町 2-4-1	申込み/当協会から申込み可(随時受付) 昼食/不可 *東京の街並みや新幹線、首都高速などの交通機関、東京港の様子などが見渡せます。	見学費用/児童200円、先生無料 所要時間/30分～60分 見学不可/なし 駐車場/あり(2時間まで無料)
品川火力発電所 TEL 03-6374-0505 品川区東品川 5-6-22	見学受付休止中 昼食/屋内・屋外でも *ビデオと場内説明。定員100名 電動自動車の試乗	見学費用/無料 所要時間/120分 見学不可/土・日曜、祝日 駐車場/あり(無料)
東京都中央卸売市場 大田市場 TEL 03-3790-6539 大田区東海 3-2-1	申込み/学校より、2ヶ月前の1日より。 昼食/不可 *自由見学 ※当日、ビデオ(16分)の見学可。 青果・水産の見学(5時～15時)	見学費用/無料 所要時間/90分 見学不可/青果・水産は第2・第4水曜休 要問合せ 駐車場/あり(無料)
京浜トラックターミナル TEL 03-3762-5111 大田区平和島 2-1-1	申込み/当協会から申込み可(随時受付) *バスで場内周遊(車窓見学)。*下車はできません。	見学費用/無料 所要時間/10分 見学不可/不定期 駐車場/車窓での移動のみ
羽田空港ターミナル ビッグバード TEL 03-5757-8111 大田区羽田空港 3	申込み/申込不要・自由見学 *展望デッキより飛行機の見学。 *ターミナル内は広いので、当日迷わないよう事前のご実踏をお勧めします。	見学費用/無料 所要時間/約60分 見学不可/なし 駐車場/あり(2時間まで1200円)
深川江戸資料館 TEL 03-3630-8625 江東区白河 1-3-28	申込み/当協会から申込み可 *下見が必要です。 昼食/不可 *160年前の深川家や旅籠など実物大に復元。音声や証明から生活情景を再現。平成22年7月24日から開館予定	見学費用/児童30円、先生300円 所要時間/40分 見学不可/第2・第4月曜(月曜祝日の場合翌日) 駐車場/なし。回送
レインボーブリッジ 徒歩見学 TEL 03-5442-2578 東京港管理事務所	申込み/当協会から申込み可(随時受付) *遊歩道は北側と南側があります。	見学費用/無料 団体確認票 所要時間/約60分(片道30分) 見学不可/第3月曜(月曜が祝日の場合翌日) 駐車場/なし。回送
金町浄水場 TEL 03-5660-1161 葛飾区金町浄水場 1	申込み/学校から電話申込み 定員/約120名 見学時間/1日2校 (開始時間:9:30～10:30、13:30～14:00の1日2校) 昼食/不可	見学費用/無料 所要時間/90分 見学不可/なし 駐車場/あり(無料)
東京大空襲・戦災資料センター TEL 03-5857-5631 江東区北砂 1-5-4	申込み/当協会から申込み可(随時受付。早めの申込みを) *10名以上は電話申込みが必要。体験談も要予約 見学時間/12:00～16:00 昼食/不可 *東京大空襲を、展示物や体験談などから次世代に伝えている施設。戦争と平和を考える民間施設。小学生の疎開時の体験談も。	見学費用/小学生無料、引率無料、一般300円 所要時間/60分 見学不可/月・火曜(応相談) 駐車場/あり(無料)

東京社会科見学情報 Ⅲ

見学地	申込方法 見学内容・昼食など	見学料金 見学所要時間・休館日・駐車場
東京水の科学館 TEL 03-3528-2366 江東区有明 2-4-1	申込み/当協会から申込み可(随時受付)。自由見学 昼食/可(雨天バス内) ※団体(10名程度以上)や学校単位での見学は、日時が決まり次第、お早目にお申し込みをお願いいたします。 *体験型の施設が充実。アクア・ツアー給水所見学がリニューアルオープン。	見学費用/無料 所要時間/約60~90分 見学不可/月曜(月曜が祝日の場合は翌日) 駐車場/あり(無料)
東京みなと館 TEL 03-5500-2587 江東区青海 2-43	申込み/当協会から申込み可(随時受付)。 昼食/可(雨天時は青梅フロンティアビル内、要下見) *東京港に関するものの展示物。東京港が一望できる展望台。	見学費用/児童80円、引率無料 所要時間/60分 見学不可/月曜(月曜が祝日の場合は翌日) 駐車場/潮風公園駐車場利用(1時間1000円)
テレコムセンター TEL 03-5500-0021 江東区青海 2-38	申込み/当協会から申込み可(随時受付) 昼食/可 *臨海副都心、レインボーブリッジが一望できる展望台。	見学費用/児童200円、引率400円(15名以上) 所要時間/30分~60分 見学不可/月曜(月曜が祝日の場合は翌日) 駐車場/あり(申請により無料)
有明水再生センター TEL 03-5564-2032 江東区有明 2-3-5	申込み/学校から申込み(随時受付) 申込み窓口/4月からTEL 03-3241-0944へ ※見学は54名まで、それ以上は2回に分ける。 昼食/雨天時はスポーツセンター内(要申請書提出) *施設の説明、一部施設の見学。虹の下水道と組み合わせたの見学も可能。	見学費用/無料 所要時間/90分~120分 見学不可/土・日曜、祝日 駐車場/あり。3台まで
虹の下水道館 TEL 03-5564-2458 江東区有明 2-3-5 5F	申込み/当協会から申込み可(随時受付) ※下水道ってすごい!おもしろい!ありがたい! そんな感動がたくさんつまった施設にリニューアルオープン 昼食/雨天時はスポーツセンター内(要申請書提出) *有明水再生センター内にある施設。下水道の歴史や役割を模型や本物の展示、映像などから学べる。	見学費用/無料 所要時間/60分 見学不可/月曜(月曜が祝日の場合は翌日) 駐車場/あり(無料)
東京港野鳥公園 TEL 03-3799-5031 大田区東海 3-1	申込み/当協会から申込み可(3カ月前1日から申込開始) 昼食/可(雨天時ネイチャーセンターを利用)	見学費用/無料 所要時間/60分 見学不可/月曜(月曜が祝日の場合は翌日) 駐車場/あり。8台まで無料
潮風公園 TEL 03-5500-2455 品川区東八潮 1-2	申込み/学校から申請必要(当協会に申請書あり)(随時受付) 昼食/レストハウスにて昼食可(予約不要)	見学費用/無料 所要時間/ 見学不可/なし 駐車場/あり。(1時間1000円、以降30分ごとに500円)
ゆりかもめ 新橋駅 TEL 03-3574-0821 豊洲駅 TEL 03-3533-5911	申込み/当協会から学校へ申請書送付後、学校からFAXで申込み(要学校印) *臨海副都心を駆け抜ける、無人で走る新交通システム。	見学費用/区間により異なる 所要時間/区間により異なる 見学不可/なし 駐車場/なし
そなエリア東京 TEL 03-3529-2180 江東区有明 3-8-35	申込み/6ヶ月前の月始めより、電話による申込み後、FAXにて申請書を送付。 昼食/雨天時の昼食場所もあります。定員約100名程。 *東京都臨海広域防災公園、地震発生後の72時間を生き抜く知恵を身につける。震災後の3日間を体験できる。	見学費用/無料 駐車場/申請にて無料に。



東京都 水道歴史館

近世から現代まで、大都市の生活をしっかり支え続ける「水道」の歴史と仕組みを学ぶ

資料館●東京都文京区

当時世界有数の大都市だった江戸その庶民の生活を支えた上水

江戸の人々が井戸からくみ上げていた水は地下水をそのままくみ上げていたわけではない。神田、多摩川上水から水路を整え、木製

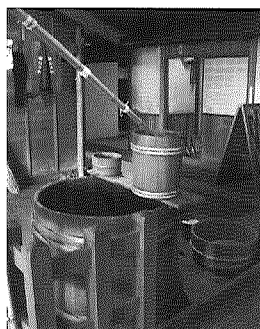

←江戸時代の長屋の井戸端が再現されている



これが昔の水道管の役割をしていた木桶だ

の水道管を用いて市街を編み目のように巡っていた。という新鮮な驚きとともに、水道の歴史とその重要性を深く理解できるのがこの施設。展示は1階と2階に分かれており、まずは2階へ。江戸時代からの歴史から近世の大都市江戸の生活を支えた上水の歴史とそのメカニズムを、ジオラマや発掘された木製の水道管などで分かりやすく解説している。家康が開発を命じた小石川上水は後に神田上水へと発展。さらに承応3年(1654)には、不屈の強い意志をもった玉川兄弟の功績によって玉川上水が完成した。これにより江戸後期は主にこの二つの上水が江戸庶民の生活用水となった。フロアの一部には江戸時代の長屋の井戸端も再現され、当時の暮らしぶりがイメージしやすい。

近代水道の始まりから現代まで

明治維新とともに始まった東京の再開発。水道も例外ではなく、明治19年(1886)のコレラ大流行が近代水道開発に拍車をかけることになった。1階の展示室には、そんな明治から現在に至るまでの水道の歴史や現在の水道供給の仕組みを、実際の水道管や機器、パネルなどを用いて解説している。ここで目を引くのは、巨大な水道管を通す道を作るためのシールドだ。とにかくデカイ。また、蛇口の変遷の歴史がわかるコーナーや、漏水探知機を耳にあてたりと飽きずに楽しみながら見学できる。

DATA

- 住所/〒113-0033 東京都文京区本郷2-7-1
 - TEL/03-5802-9040
 - 入場料/無料
 - 開館時間/9時30分～17時(入館は～16時30分)
 - 定休日/第4月曜(月曜が祝日の場合その翌日)、年末年始(12月28日～1月4日)
- <http://www.waterworks.metro.tokyo.jp/water/pp/rekisi/>
アクセス JR 総武線御茶ノ水駅、水道橋駅から徒歩8分。地下鉄本郷三丁目駅から徒歩8分
パーキング 団体見学用バスのみ受付。要事前連絡

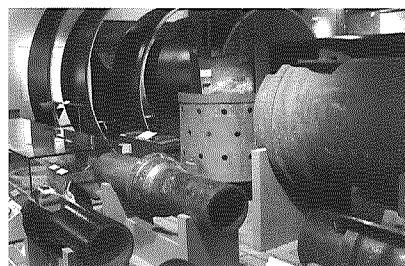

水道管の移り変わりも展示

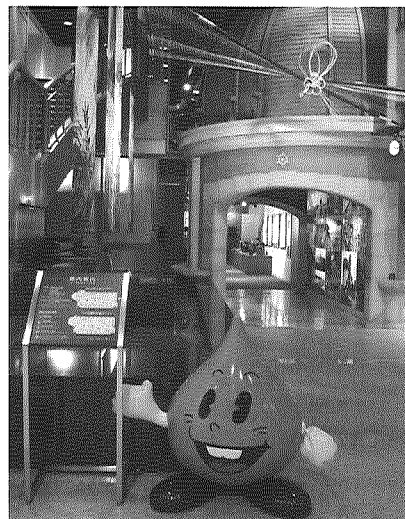

さわやかな水音とともに迎えてくれる水滴くん

日本サッカー ミュージアム

日本サッカーの歴史と足跡をたどる博物館●東京都文京区

1921(大正10)年に日本サッカー協会創設以降、数々の名勝負と感動のドラマを刻んできた。その歴史を語る貴重な品々を展示解説している。館内は3つのフロアにわかれており、国内外のサッカー情報が閲覧できる情報コーナーやヴァーチャルスタジアム、日本サッカー殿堂のある1、地下1階は無料。有料フロアとなるのは、地下2階。2002FIGA

ワールドカップの感動が再現されていたり、特殊映像装置を使ったトレーニングサイト、メルボルンオリンピックから2006年までの日本代表のユニフォームなど、貴重な品々の展示がある。

DATA

- 住所/〒113-8311 東京都文京区サッカー通りJFAハウス ●TEL/03-3830-2002
- 入館料/団体20名以上:おとな400円、小中学生200円※今年度日本サッカー協会に登録している役員、指導者、審判は証書の提示により割引あり●開館時間/火～金曜13時～18時(土・日曜10～19時(入館は30分前))

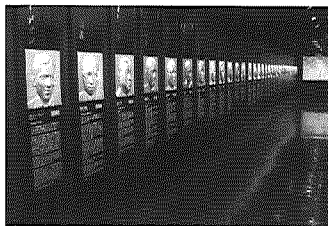

日本サッカー殿堂

- 休園日/月曜
- <http://www.11plus.jp/>
- アクセス JR、地下鉄御茶ノ水駅、地下鉄新御茶ノ水駅から徒歩5分
- パーキング Pなし



1981～2005年までの全国高校サッカー優勝旗

神奈川社会科見学情報

※表中各施設の開館時間、休日、見学料金などはすべて学校団体で利用した場合の平日のみの情報です。また、☆印は移動教室協会から見学地に申込み手続きが代行できます。※表中の情報は平成25年4月1日現在のものです。施設によっては情報内容が予告なしに変更される場合もございますので必ず現地か、当協会にご確認ください。

見学地/申込み先/所在地	見学内容/申込み方法/見学時間/定員/駐車場など	申込み代行の有無	見学所要時間	昼食
城山ダム(平山事務所) TEL 0427-82-2831 津久井湖記念館(城山町) TEL 0427-82-2414	城山ダム/展望台、公園は自由に入出可。説明付見学相談。津久井湖記念館/ビデオの見学可(1回50名まで)。ダムの説明のパネル、模型、年表、水没した村の写真、民具を展示。 申込み/学校から直接申込 見学時間/9:00~17:00 見学料/無料 休館日/火曜(記念館) 昼食/可能 バス駐車場/あり。無料	学校から直接電話	60分~	○
宮ヶ瀬ダム 水とエネルギー館 TEL0462-81-5171 (予約専用)TEL 0462-81-5172 ビジターセンター(清川村) TEL 0462-88-1373	インフォメーションセンターで約30分の説明あり。展示室の見学及び大型駐車場利用の場合は要予約。 申込み/学校より電話申込み。 見学時間/9:00~17:00 見学料/無料 見学不可日/月曜(祝日の場合は翌日休) 昼食/可能 バス駐車場/あり。無料	☆	60分~	○
三保ダム TEL 0465-78-3711 足柄上郡山北町神尾田	ビデオ20分、説明20分、見学20分。当日、事務所でパンフレットを受け取り、自由見学。説明付の場合は要予約。 申込み/当協会から申込み可 見学時間/9:00~、自由見学は制限なし 見学料/無料 見学不可日/土・日曜。ダムのみ見学は不可 昼食/可能 バス駐車場/無料	☆	60分~	○
丹沢湖記念館 TEL 0465-78-3415 足柄上郡山北町神尾田 759	縄文遺跡出土品の展示「丹沢湖の誕生」の写真展示やビデオの上映。屋上の展望台からは丹沢湖が眺望できる。 申込み/当協会から申込み可。 開館時間/8:30~17:30(4,5月は~17:00、12月~3月は~16:30) 入館料/無料 休館日/12月~3月の水曜 昼食/雨天時は会議室利用可能。要申込。有料 バス駐車場/あり。無料	☆	目的に応じて	○
水道記念館(県営) TEL 0467-74-3478 高座郡寒川町宮山 4001	模型、パネル、ミニシアター(5分の映画)相模川のミニチュア図書室。 申込み/学校から申込み可 開館時間/9:30~16:30 入館料/無料 休館日/月曜、2月第4週の一週間 昼食/広場での昼食可。雨天昼食可(あずまや50名程)。 バス駐車場/あり。無料	☆	目的に応じて	○
総合防災センター TEL046-227-1700 厚木市下津古久 280	映画(20分)・地震、風、煙、消火の体験ができる。100名(1回50名)ぐらいまで受入可能。 申込み/当協会から申込み可。(3ヶ月前1日から) 見学時間/9:00~17:00 見学料/無料 見学不可日/月曜(祝日の場合は翌日休)、祝日の翌日。昼食/可能。雨天時も可能 バス駐車場/あり。無料	☆	90分~ 120分	○
みさき魚市場 三浦市三崎水産物地方卸売市場 TEL 046-882-1111 三浦市三崎 5-245-7	見学順路に従う自由見学。見学時間については要相談 申込み/当協会から申込み可。FAXにて申込046-881-6667 見学時間/8:30~10:30 ごろ 見学料/無料 見学不可日/不定期(水曜日はマグロ関係は休) 昼食/不可 バス駐車場/隣接の有料駐車場を利用。1日1300円	☆	30分~	×
油壺マリンパーク TEL 046-880-0152 三浦市三崎町小網代 1082	神奈川県産の希少生物を展示する「三浦自然館 観察王国」や大回遊水槽がある「魚の国」、キタワトビペンギンのペンギン島、イルカ、アシカのショーも楽しめる。 申込み/当協会から申込み可 営業時間/9:00~17:00(12/1~3/15は9:30~16:30) 入園料/450円(団体20名以上) 昼食/可能 バス駐車場/あり。1000円/1日(晴天時予約)	☆	目的に応じて	○
新江ノ島水族館 TEL0466-29-9960 藤沢市片瀬海岸 2-19-1	8000匹のイワシの大群が泳ぐ相模湾大水槽や、クラゲファンタジーホール、ペンギンやアザラシゾーンなどや、アシカやイルカのショーも大人気。 申込み/当協会から申込み可 開館時間/9:00~17:00(12月~2月は10:00~) 入館料/児童600円、先生無料 休館日/なし 昼食/可能 バス駐車場/江ノ電駐車センター・県営駐車場利用。2時間まで無料、以降1時間ごと1000円加算	☆	目的に応じて	○
観音崎(灯台) TEL046-841-0311 横須賀市鴨居 4-1187	ビジターセンター(TEL 046-843-8316)、博物館(TEL 046-841-1533)も見学可能。灯台の中にトイレがないので注意。 申込み/当協会から申込み可 見学時間/9:00~16:00 見学館料/灯台:小学生無料。引率無料 見学不可日/強風時、博物館:月曜休 昼食/不可 バス駐車場/平日無料。※7、8月は1380円	☆	目的に応じて	×
辻堂海浜公園 TEL0466-34-0011 藤沢市辻堂西海岸 3-2	交通公園(TEL0466-34-3743)、交通展示館(TEL0466-34-3743)。自転車無料貸出し可能(減免申請書/人数によって要予約) 申込み/当協会から申込み可 入館料/無料 休館日/月曜(祝日の場合翌日休) 昼食/可能 バス駐車場/最初の1時間1000円、以後30分ごとに500円加算	☆	目的に応じて	○

宮ヶ瀬ダム

丹沢水系の雄大な山々に抱かれ、都心から日帰り圏内にある静かな空間
ダム●神奈川県相模原市

県の中央部を流れる相模川の支川である中津川にある宮ヶ瀬ダム。「洪水の調節」「水道水の供給」「河川環境の改善」「発電」を目的として、都心から約50kmに位置した首都圏最大級のダム貯水池として、貯水池と周辺地域の自然環境の保全を図りながら良好な地域づくりを目指している。

定期的に宮ヶ瀬ダム観光放流が実施されている。全国的にも例が少ない観光放流は、毎秒30m³の水を放流するもので、高低差100mの人

工の滝が出現し、水が織り成す壮大なショーを楽しむことができる(日時など、要問い合わせ)。放流された水は宮ヶ瀬ダム下流にある石小屋ダムに貯まり、発電に利用されたり、津久井導水路を利用して津久井湖に送られ無駄なく利用される。放流により下流の中津川の水量が急激に増えることはない。

DATA

- 住所 / 〒220-0206 神奈川県相模原市津久井町青山字南山2145-50(相模川水系広域ダム管理事務所)
- TEL / 046-281-6911(相模川水系広域ダム管理事務所)
- 終日無料開放 / ※内部に入らず、外からの見学のみ。観光放流など要問い合わせ(相模川水系広域ダム管理事務所 046-281-6911)
<http://www.ktr.mlit.go.jp/sagami/>

アクセス

小田急線本厚木駅から半原(細野橋経由)行きバス→愛川大橋下車。または小田急線本厚木駅から半原(田代経由)行きバス→半原(終点)下車

パーキング

団体見学時のバスのみ駐車可

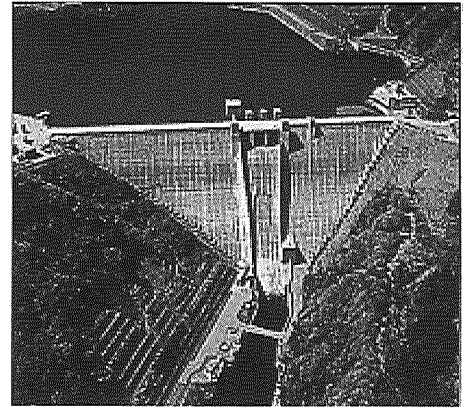

三保ダム

丹沢水系の豊かな水を集めた神奈川県民の水がめ重要な機能を果たす
ダム●神奈川県山北町

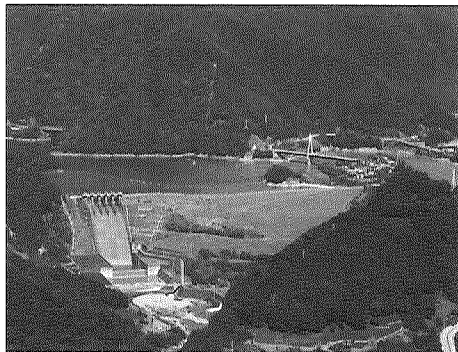

エネルギーの有効利用を図る

酒匂川は神奈川県西部に位置し、幹線流路延長46km、流域面積582km²の県下では2番目に大きい河川。三保ダムはこの酒匂川の支川河内川の山北町神尾田地先に築造した、高さ95m、総貯水容量6490万m³の多目的ダム。周囲の地盤などを考慮して、岩石や砂利などで地盤を固めるロックフィル式という構造になっている。洪水調節を行って、下流の取水地点における水道水の安定取水を図るとともに、ダムの放流水をそのまま利用して発電を行い(最大出力7400KW)、エネルギーの有効利用を図る。

8年の歳月と823億円の費用を費やしたダムの建設により、生まれたのが丹沢湖。西丹沢の自

然と調和した湖で「かながわの景勝50選」に選ばれている。

また、財団法人ダム水源地環境整備センターの「ダム湖百選」にも選ばれており、四季を通じて美しい景観を見せて、水や自然の学習と上下流交流の場となるなど、人々にさまざまな恩恵をもたらしているものが多くある。

DATA

- 住所 / 〒258-0203 神奈川県足柄上郡山北町神尾田734(三保ダム管理事務所)
- TEL / 0465-78-3711(三保ダム管理事務所・代表)
- 終日無料開放 ※内部に入らず、外からの見学のみの見学

アクセス

小田急線新松田駅またはJR御殿場線山北駅から中川・西丹沢行きバス→丹沢湖下車

パーキング

P各所にあり

丹沢湖記念館

丹沢湖の中央に架かる永歳橋のたもとにあり、湖底に沈んだ村の写真を紹介資料館●神奈川県山北町

丹沢湖誕生を記念して建てられた多目的施設で自由に見学できる。1階は地元の特産品コーナーや縄文遺跡出土品の展示、ペヘレイの水槽などのほか、「丹沢湖の誕生」の写真展や、ビデオの上映を常時行っている。2階は大会議場(108人収容)、小会議室などがあり有料で利用できる。屋上は展望台になっており、四季折々の丹沢湖の景観が楽しめる。

隣接する三保の家は湖底に水没した世附地区で、昭和48年頃まで使われていた江戸時代末期の民家を移転復元したもの。水没前の風景の写真なども展示しており、無料で見学することができる。

DATA

- 住所 / 〒258-0203 神奈川県足柄上郡山北町神尾田759-2
- TEL / 0465-78-3415
- 入場料 / 無料
- 開館時間 / 4~5月、10~11月は8時30分~17時、6~9月は~17時30分、12~翌年3月は~16時30分
- 休館日 / 12~翌3月の水曜(祝日の場合翌日休)、年末年始
<http://www.town.yamakita.kanagawa.jp/index.html>(山北町ホームページ)

アクセス

小田急線新松田駅またはJR御殿場線山北駅から中川・西丹沢行きバスで丹沢湖下車

パーキング

Pあり、無料

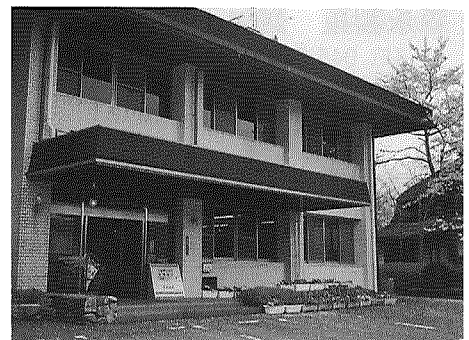

横浜社会科見学情報

※表中各施設の開館時間、休日、見学科金などはすべて学校団体に利用した場合の平日のみの情報です。

また、☆印は移動教室協会から見学地に申込み手続きが代行できます

※表中の情報は平成25年4月1日現在のものです。施設によっては情報内容が予告なしに変更される場合もございますので必ず現地か、当協会にご確認ください。

見学地/申込み先/所在地	見学内容/申込み方法/見学時間/定員/駐車場など	申込み代行の有無	見学所要時間	昼食
神奈川県庁 TEL 045-210-2620 横浜市中区日本大通り1	屋上展望台、県議会、防災センターの見学。 申込み/学校から管理課へ電話申込後、書類記入のため来庁 見学時間/9:00～16:00 見学科金/無料 見学不可日/不定期(土・日曜、祝日、議会予定日) 昼食/なし バス駐車場/山下公園駐車場へ1時間2000円、以後30分ごと1000円加算	学校から直接電話	60分	×
神奈川県警察本部 TEL 045-211-1212(内2187) 横浜市中区海岸通り2-4	通信指令室、交通管制センター、広報センター、見学者説明室、展望ロビーの見学。 申込み/学校からの電話(広報県民課見学受付まで) 申込(予約制・先着順) 開館時間/10:00～、13:00～、15:00～ 見学科金/無料 見学不可/土・日曜、祝日、年末年始 昼食/不可 バス駐車場/無料(予約制・先着順)	学校から直接電話	90分～120分	×
ゴミ消却工場 鶴見 045-521-2191 保土ヶ谷 045-742-3711 旭 045-953-4851 金沢 045-784-9711 都筑 045-941-7911	見学工場は、鶴見・保土ヶ谷・旭・金沢・都築など。 申込み/各工場へ学校から直接電話(9:30～16:30) 見学科金/無料 見学不可/土・日曜、祝日 昼食/不可 バス駐車場/無料	学校から直接電話	90分	×
浄水場(横浜) 西谷 045-371-5335 小雀 045-851-1731 川井 045-371-1621	西谷浄水場となりの市営水道記念館(月曜休館)も見学可。(TEL 045-371-0621) 申込み/学校から水道局サービスセンター(TEL 045-847-6262)へ電話。 入館料/無料 休館日/火・木曜 昼食/不可 バス駐車場/無料	学校から直接電話	60分	×
横浜中央卸売市場 TEL 045-459-3322 横浜市神奈川区山内町1番地	ビデオと場内見学。 申込み/学校から直接電話(できれば横浜市のみ) 開館時間/9:00～10:30(希望があれば午後対応可) 入館料/無料 休館日/水曜 昼食/雨天昼食可(120名まで) バス駐車場/なし	学校から直接電話	90分～120分	○
横浜ランドマークタワー TEL 045-222-5030 横浜みなとみらい	69階展望台とランドマークプラザ(ショッピングセンター)の見学。 申込み/学校から申込用紙(FAX) 入館料/横浜市内の学校で教育委員会を通じた場合のみ児童150円(学校から直接連絡)。大人1000円(900円)、小人500円(400円)※()内団体20名以上 休館日/不定 昼食/不可 バス駐車場/みなとみらい駐車場 30分/500円 要予約	学校から直接申込	60分	×
JICA横浜 海外移住資料館 TEL 045-663-3257	海外移住資料館では、教育プログラムメニューを用意しております。ワークシート、ボランティアガイドによる学習、貸出し教材もご用意。 申込み/当協会から申込み可。 開館時間/10～18時 休館日/月曜日(祝日の場合は翌日休) 入館/無料 バス駐車場/みなとみらい駐車場 30分/500円	☆	60分～120分	×
横浜港めぐり(ポートサービス) 予約センター 045-671-7719 山下公園 045-661-0347 本社 045-671-7781	山下公園、赤レンガ倉庫、みなとみらい21・ぶかり棧橋、横浜駅東口を結びシーバスに乗船しての移動や海からの見学。 申込み/当協会から申込み可 利用時間/一般定期便を利用。40名以上は分乗 利用料/山下公園～赤レンガ倉庫153円、大人306円(団体15名以上) 乗船不可日/なし 昼食/不可 バス駐車場/山下公園駐車場へ1時間2000円、以後30分ごと1000円	☆	山下公園 ぶかり 棧橋15分	×
森永製菓 鶴見工場 TEL 045-583-0707 横浜市鶴見区下末吉 2-1-1	チョコレート、ビスケット、アイスクリームなどをつくる工場。説明ビデオ、場内見学、質疑応答。 申込み/当協会から申込み可。3カ月前の同日から 見学時間/9:00～、10:00～、13:00～、14:00～ 休館日/不定期 昼食/不可 バス駐車場/4台。無料	☆	90分	×
雪印乳業 横浜チーズ工場 TEL 045-931-5361 045-933-770 横浜市緑区上山町 203	見学受入休止中。東洋一の規模をもつチーズ工場。 説明(チーズの話)ビデオ、場内見学、質疑応答。定員3クラスまで 申込み/当協会から申込み可 見学時間/10:00～、12:30～、14:30～ 見学科金/無料 休館日/土・日曜、祝日、臨時休業あり 昼食/状況により確保可能 バス駐車場/あり。無料	☆	70分、 80分(ビデオ2本)	○
原鉄道模型博物館 TEL 045-640-6699 横浜市西区高島1-1-2 横浜三井ビルディング2階	鉄道発祥の地である横浜の今昔を再現。明治の鉄道開業時から現代までを再現。世界最大級のジオラマ展示は、国際都市、横浜の変遷が興味を持って勉強できるスポットである。申込み/当協会より申込み。見学時間/11:00～18:00 見学科金/小学生(4才以上)500円 休館日/火曜日・年末年始 バス駐車場/なし	☆	60分ぐ らいから	×

川崎社会科見学情報

※表中各施設の開館時間、休日、見学料金などはすべて学校団体で利用した場合の平日のみの情報です。
また、☆印は移動教室協会から見学地に申込み手続きが代行できます
※表中の情報は平成25年4月1日現在のものです。施設によっては情報内容が予告なしに変更される場合もございますので必ず現地か、当協会にご確認ください。

見学地/申込み先/所在地	見学内容/申込み方法/見学時間/定員/駐車場など	申込み代行の有無	見学所要時間	昼食
清掃工場 (川崎) 王禅寺処理センター 044-966-6135 堤根処理センター 044-541-2047 橋処理センター 044-865-0013 浮島処理センター 044-287-9602	会議室にて説明。焼却炉やクレーンなど、施設・ゴミ処理の様子を見学。 申込み/学校から直接電話。電話予約後、申込書送付 開館時間/9:00～15:00 見学料/無料 見学不可/不定期(点検時等) 昼食/不可 バス駐車場/大型3台。無料	学校から直接電話	60分～90分	X
西長沢浄水場 TEL 044-911-2018 川崎市宮前区潮見台4-1	酒匂川から水を取り入れ、川崎市に送る水を浄化する施設。昭和49年完成。 見学は説明、スライド、場内見学。 申込み/学校からの申込(各学校配布の案内状) 開館時間/8:30～17:00 見学料/無料 見学不可/不定期 昼食/不可 バス駐車場/あり。無料。	学校から直接電話	60分	X
円筒分水 川崎市高津区久地 342	多摩川から引いた水を分配する装置。 申込み/なし。自由見学 見学料/無料 見学不可/なし 昼食/不可 バス駐車場/なし	自由見学	15分	X
東高根森林公園 TEL 044-865-0801 川崎市宮前区神本本町 2-10-1	10ヘクタールある自然の公園。シラ榎(天然記念物)の林がある。 申込み/当協会から申込み可 利用時間/8:30～17:00 入園料/無料 休園日/なし 昼食/雨天時は要相談。 バス駐車場/あり。大型840円	☆		○
川崎市立日本民家園 TEL 044-922-2181 川崎市多摩区枳形 7-1-1	生田緑地公園(TEL044-933-2300)にあり、3万㎡の敷地に26棟の古民家が建つ。 申込み/学校から直接電話。川崎市の小学校は入園料教員減免申請あり。 開園時間/9:30～17:00(冬季は16:30迄) 入園料/児童:無料、引率400円 (減免申請によって無料) 休館日/月曜、祝日の翌日 昼食/生田公園利用。 雨天時車中。バス駐車場/公園協会の駐車場(TEL045-900-2024)利用。 2時間まで1000円。以降30分ごとに250円加算	学校から直接電話	90分	X
川崎マリエン(展望室) TEL 044-287-6000 川崎市東扇島 38-1	川崎港の説明ビデオ(1F 15分)、展望室の自由見学(10F)。 申込み/当協会から申込み可 開館時間/9:00～21:00 見学料/無料 見学不可/年末 昼食/晴天時は隣接の公園。雨天時は要相談。バス駐車場/1時間以内無料。1～3時間400円、3～5時間800円、5時間以上1200円	☆	40分～60分	○
川崎市民プラザ TEL 044-888-3131 川崎市高津区新作 1-19-1	室内広場(多目的広場)、アスレチック(屋外)、日本庭園がある。 申込み/学校から直接申込み。申込用紙(事前に確保)の記入必要 見学時間/9:00～21:30 見学費用/利用施設による 休館日/不定 昼食/可能。バス駐車場/あり。無料	学校から直接電話	目的によって異なる	○
東芝科学館 TEL 044-549-2200 川崎市幸区小向東芝町1	電気の世界から最先端技術や未来の技術までを、アテンダントの展示説明を受けながら理解できる。 申込み/当協会から申込み可 開館時間/9:00～16:45 入館料/無料 休館日/なし 昼食/芝生ホールを利用(利用人数要相談) バス駐車場/大型10台。無料	☆	60分	○
浮島町公園 TEL 044-200-3979 川崎市川崎区浮島町12-1	多摩川河口にある公園。河口や東京湾の様子、回りの工場群などが見られる。 申込み/なし。自由見学 見学料/無料 見学不可/なし 昼食/可能(雨天時不可) バス駐車場/なし。路上待機	自由見学	目的によって異なる	○

埼玉社会科見学情報

※表中各施設の開館時間、休日、見学科金などはすべて学校団体で利用した場合の平日のみの情報です。
また、☆印は移動教室協会から見学地に申込み手続きが代行できます
※表中の情報は平成 25 年 4 月 1 日現在のものです。施設によっては情報内容が予告なしに変更される場合もございますので必ず現地か、当協会にご確認ください。

見学地/申込み先/所在地	見学内容/申込み方法/見学時間/定員/駐車場など	申込み代行の有無	見学所要時間	昼食
埼玉県庁 (総務課 県民案内室) TEL 048-832-2820 浦和市高砂 3-15-1	県庁舎・議事堂・警察本部・危機管理防災センターの見学。 申込み/学校から随時申込。1カ月前に事前確認後、指定用紙を郵送(要学校印) 見学時間/9:00~16:00 ころ 見学科/無料 見学不可日/県議会開催時 昼食/不可 バス駐車場/あり。無料(要予約)	学校から直接申込	約90分	×
埼玉県警(広報課) TEL 048-832-0110 (内線 2183) 浦和市高砂 3-15-1	PRセンター(1団体30名まで)→45名以上は数班にわかれて見学可能。 通信指令室→交通管制センター(浦和警察署5・6F)(各所要約30分) 申込み/学校から直接電話で申込。 見学時間/9:00~17:00 ころ 見学科/無料 見学不可日/状況による 昼食/不可 バス駐車場/約3台。無料(要予約)	学校から直接申込	120分	×
さきたま風土記の丘 (さきたま史跡の博物館) TEL 048-559-1181(学芸) 行田市埼玉 4834	古墳群と国宝展示室の見学とビデオ(15分)。体験工房でまが玉作りなど。 申込み/原則学校より申請書(ホームページより)を10日前までに郵送・FAX(要学校印)。見学内容などは要事前相談 見学時間/9:00~16:30 見学科/無料 引率免除申請要 見学不可日/月曜(祝日の場合は翌日休)、臨時休あり 昼食/レストハウスにて 昼食可150名(雨天時講堂) バス駐車場/あり。無料	学校から申請書郵送	30分~120分	○
利根大堰 TEL 048-557-1501 (利根導水総合事業所総務課) 行田市大字須加字船川 4369	利根川上流のダムや利根導水路の役割を音声(約10分)で説明する電光案内板と、大堰自然の観察室見学。 申込み/当日受付可能(教員向けに見学会あり。下見後予約が望ましい) 見学時間/8:30~16:30 見学科/無料 見学不可/洪水時 昼食/屋外利用 バス駐車場/あり。無料	学校から直接問合せ	30分	○
利根川資料館 TEL 0480-52-3921 北葛飾郡栗橋町北二丁目 19-1	利根川に関する資料と御手伝普請文書の展示。 申込み/学校から直接電話で申込 開館時間/9:00~16:00 ころ(12:00~13:00は不可) 入館料/無料 休館日/土・日曜、祝日 昼食/施設内不可 バス駐車場/あり。無料	学校から直接申込	30分	×
大利根クリーンセンター TEL 0480-72-4692 大利根町北大桑 1870	ごみ焼却施設とし尿、浄化槽の污泥処理施設を見学し、ごみ処理や環境問題について考える。 申込み/学校から電話予約後、事前にセンターで手続き 見学時間/要相談 入館料/無料 休館日/不定 昼食/施設内不可 バス駐車場/2台。無料	学校から直接予約	60分~90分	×
川口グリーンセンター TEL 048-281-2319 川口市新井宿 700	大温室や緑の展示館、サボテン温室もあり。 申込み/当協会から申込み可 見学時間/9:00~17:00 入園料/団体30名以上 児童70円、引率220円 休園日/火曜(祝日の場合は翌日休)、祝日の翌日 昼食/可能(敷物持参)。室内の昼食場所は予約不可 バス駐車場/無料	☆	60分	○
さいたま川の博物館 TEL 048-581-7333 大里郡寄居町小園 39	直径23mの大水車と、荒川大模型が圧巻。荒川や河川について学べる。 申込み/学校から申請書を原則10日前までに郵送(学校印必要)。 開館時間/9:00~17:00 入館料/児童無料、引率240円減免申請にて無料) 休館日/祝日、県民の日を除く月曜 昼食/レストハウス利用(120名まで) バス駐車場/無料	学校から直接申請	60分	○
埼玉県立歴史と民俗の博物館 TEL 048-645-8171 さいたま市大宮区高鼻町 4-219	「埼玉における人々の暮らし文化」がテーマ。明治~現代と、民俗の展示室をリフレッシュ。絞り藍染めハンカチや、まが玉作りの体験工房もあり。 申込み/学校から電話予約後、申請書を送付(学校印必要) 見学時間/9:00~16:30 入館料/無料 休館日/祝日を除く月曜 昼食/雨天時のみ室内利用可能。100名まで バス駐車場/5~6台。無料(要予約)	学校から直接申請	90分	○
埼玉県防災学習センター TEL 048-549-2313 鴻巣市袋 30 番地	強風・地震・煙・消火の体験ができ、暮らしや地域の防災についてわかりやすく解説している。 申込み/学校から電話予約後、申込書(HPからダウンロード)を送付(学校印必要)。 見学時間/9:00~16:30 入館料/無料 休館日/月曜(祝日の場合翌日休) 昼食/研修室150名利用可能(要予約) バス駐車場/3台。無料	学校から直接申請	90分	○
新河岸川水循環センター (財)埼玉県下水道公社荒川右岸支社 TEL 048-466-2400 和光市新倉 6-1-1	川越、狭山、入間、所沢、和光市など10市3町から流れてくる下水処理のしくみをビデオと説明付見学で学ぶ。 申込み/学校から直接申請。FAX可能。随時受付 見学時間/要相談 見学科/無料 見学不可日/土曜、休日 昼食/室内利用、100名以上可。予約可 バス駐車場/4台。無料	学校から直接申込	90分	○



利根大堰

利根川をせきとめ、首都圏の生活を支える

取水施設●埼玉県行田市

利根導水路事業の概要

利根導水路事業は、東京都をはじめとする首都圏の水需要の急激な増加に 대응するため、利根川水系の総合的な水資源開発計画の一環として、東京オリンピックを控えた昭和38年に着手されたもので、事業の目的は3つある。

- 1 利根川上流のダム群により開発した都市用水（水道用水・工業用水）を武蔵水路及び荒川を経由して東京・埼玉に導水する。
- 2 利根川中流部に展開する2万9000haの水田に安定的にかんがい用水を供給する。

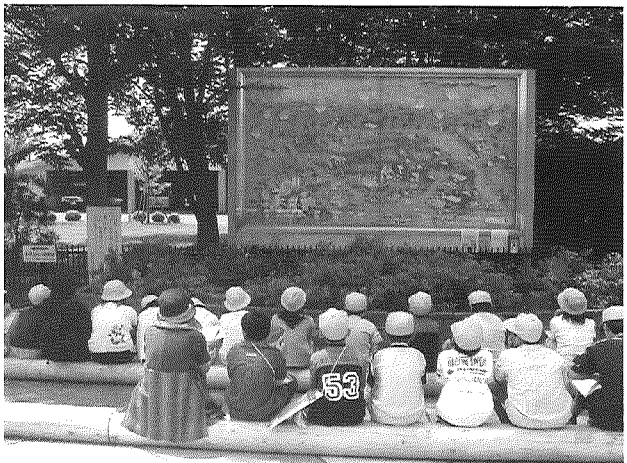
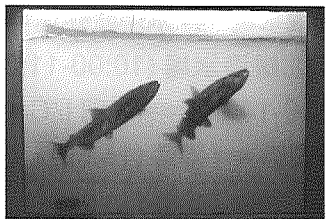

3 緊急かつ暫定的に利根川の余剰水を取水して隅田川の河川浄化を行う。

都市用水の取水は、昭和39年8月から東京オリンピックに合わせての荒川緊急取水、武蔵水路完成後の昭和40年3月からは、見沼代用水元からの利根川余剰水の通水を行った。利根大堰完成後の昭和43年4月からは、農業用水・都市用水などの本格的な取水を開始して、平成17年3月で約680億kを取水した。

このように利根導水路事業は東京・埼玉の都市用水として首都圏の生活を支え、農業用水の安定供給と農業の近代化に寄与してきた。

利根導水路の要

徳川時代、利根川には見沼代用水や葛西用水など8つの農業用水取水堰がつけられた。しかし、それぞれの取水口は河床の低下などにより、計画的な取水が行えず、日照りによる利根川の水位が低下した際には水不足の問題が起こった。この水不足を解消するため、これらの取水口を合口して近代的な取水施設利根大堰がつけられた。

利根大堰は、利根川中流部（利根川河口から154km地点）に位置し、農業用水、都市用水、浄化用水の取水を行っている全長約700m、12のゲートを持つ可動堰。そのほか、取水口、沈砂池、分水工などの施設がある。

取水口から取水された水は、沈砂池を経て大分水工ゲートに

より見沼代用水路、埼玉用水路、武蔵水路に分水される。邑楽用水路へは、沈砂池左岸から邑楽導水路を経て利根川左岸側の邑楽揚水機場で揚水し水路へ導水され、行田水路は、沈砂池右岸より導水される。

平成4年度から9年度にかけて利根大堰施設緊急改築事業により、下流護床工、魚道の改築および利根加揚水機場の移設改築を行い、このとき「大堰自然の観察室」が設けられた。ここからは魚道の中を見ることができ、春にはアユ、秋にはサケが利根川をのぼる姿を見ることができる。ここは洪水を除いても見学ができる。（年中無休、入場無料、9時～17時）また、利根導水路総合管理所裏に設置した自動音声案内板もあわせて利用できる。

利根大堰の長さは約500m、12の水門でできている。平成13年では、利根川の年間流出量62.9億kのうち18.7億kを利根大堰で取水している。

DATA

- 住所／〒361-0004 埼玉県行田市大字須加字船川4369（利根導水路総合管理所）
- TEL／048-557-1501（利根導水路総合管理所）
- 入場料／なし
- 営業時間／8時30分～17時
- 定休日／なし
- http://www.water.go.jp/kanto/tonel/（利根導水路総合管理所）

アクセス

JR高崎線吹上駅または北鴻巣駅からタクシー約20分

パーキング

事務所内駐車場、見沼代用水土地改良区駐車場、見沼元川公園駐車場を利用。大型バス可

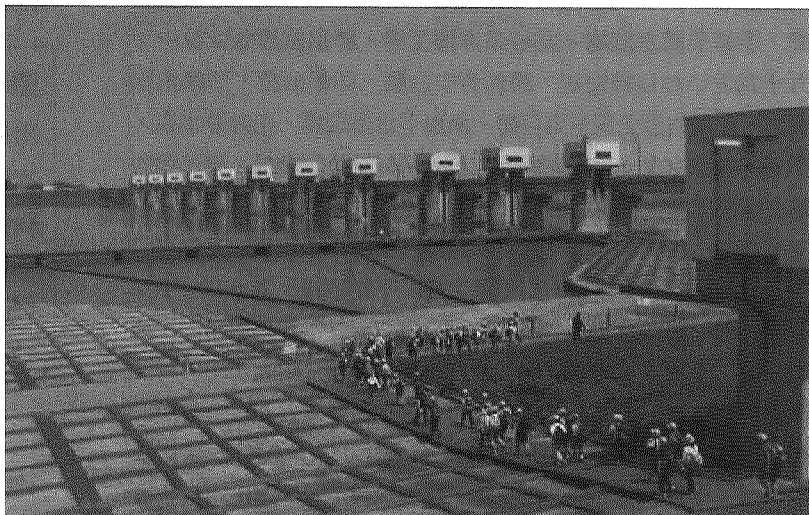

すすむ千葉、海に広がる千葉

千葉県内の 社会科見学

バス代金 1月15日以降 船橋・市川・千葉市発 48,000円～

バス代金の高い千葉県もこれで解消！

千葉県内の動向

千葉県の社会科見学はどのようなコースで行われているのでしょうか。東京都の埋立地にあるような、人工的な建物や博物館といった施設の豊さではなくて、全国レベルで見ても活況を示す工業・農業・漁業などの生きた産業視察、世界的な検知で見られる成田空港など恵まれた題材があります。

地域性を見た場合、佐原市周辺の利根川下流地域の低地の暮らし、畑作が盛んに行われている富里、八街の人々の暮らしなどを探ることができます。健康な暮らしの単元では、水道についての勉強が行われております。利根川水系の取水堰、印旛沼の取水堰、大きな河川がない県南部では、山と山の間に生活用水用のダムが作られており、見学の中に取り入れられている。

社会科見学で利用されている施設

千葉県庁・県立中央博物館・加曽利貝塚・千葉市都市緑化植物園・千葉城跡・千葉市立郷土博物館・千葉市埋蔵文化財調査センター・市川考古博物館・市川歴史博物館・市原市埋蔵文化財調査センター・鈴木貫太郎記念館・陸上自衛隊高射学校資料館・手賀沼親水広場・北谷津清掃工場・野呂農政センター・九十九里いわし博物館・勝浦海中公園・印幡公園・印幡排水機場・印旛村歴史民俗資料館・南部下水処理場・柏井浄水場・千葉防災センター・新港清掃工場・房総風土記の丘・東京電力袖ヶ浦発電所・東京電力姉崎発電所・東京電力五井発電所・ヤマサ醤油・ヒゲタ醤油・米屋本店第二工場・キッコーマン流山プラント・サッポロビール千葉工場・千葉日報・キッコーマン野田工場・東京ガス袖ヶ浦・利根コココーラ千葉工場・旧平野家・旧御子神家・岩屋古墳・佐倉草ぶえの丘・県立房総の村・佐倉武家屋敷・県立房総風土記の丘・千葉県立大利根博物館・新東京国際空港・航空科学博物館・芝山町立芝山古墳・はにわ博物館・久留里城・金山用水跡・流山清掃工場・流山汚水処理場・銚子漁協中央市場・千人塚・長門川印幡水門・県立昭和の森公園

■ 私たちのくらしと水

出発 (8:15) == 国道 16 号 == 国道 464 号 == 北総浄水場 (9:30-11:30) == 国道 356 号 == 房総の村 (12:00-14:00) == 四街道 I/C == 北総浄水場 (10:00-11:30) == 国道 464 号 == 房総風土記の丘 (12:30-14:00) == 成田 I/C == 東関東自動車道 == 京葉道路 == 帰着 (16:10)

□ 生活、産業に欠かせない水

出発 (8:30) == 京葉道路 == 東関東自動車道 == 四街道 I/C == 県道 64 号 == 川鉄上水場 == 県水道局印旛取水場 == 水産試験場 == 国道 464 号 == 船戸大橋北総浄水場 (10:00-11:30) == 房総風土記の丘 (12:30-14:00) == 成田 I/C == 東関東自動車道 == 京葉道路 == 帰着 (15:30)

■ 生活に欠かすことのできない電気、水

出発 (8:30) == 国道 16 号 == 川崎製鉄 == 南部下水処理場 (9:30-10:30) == 国道 16 号 == 京葉臨海鉄道貨物線 == チッソ石油化学工業 == コスモ石油千葉製油所 == 東京電力五井火力発電所昼食 (11:00-13:10) == 国道 16 号 == 県立中央博物館 (13:40-15:00) == 帰着 (15:30)

千葉港めぐり 観光船

乗って楽しく、見て学べる「みなと博士」にしてくれる観光船の旅

観光船●千葉県千葉市

国際貿易港を間近に実感

「千葉港めぐり観光船」はほかではちょっとお目にかかれないユニークな工場めぐりの船の旅として注目を集めている。特に、小学生にとっては「生きた社会科見学コース」として大好評。

千葉港は市川市、船橋市、習志野市、千葉市、市原市、袖ヶ浦市の6市におよぶ広い地域からなっているが、千葉港めぐり観光船はそのうちの千葉港千葉地区（千葉市）を約40分でまわる。

そして千葉港の歴史や港で働く人々、海上

の交通ルール、観光船から見える街の様子などを詳しく説明してくれる。

8年連続で日本一

千葉港は昭和29年7月1日に外国貿易のできる港となって以来、着実な発展をとげ、昭和40年には特定重要港湾に指定された。また、平成6年より8年間続けて貨物取扱量で日本一となるなど、今日では国内有数の国際貿易港となっている。

DATA

- 住所／〒260-0024
千葉県千葉市中央区中央港1-6-1
千葉港船員サービスセンター内
- TEL／043-242-4568（千葉ポートサービス）
- 乗船料／団体：おとな890円、学生690円、こども450円
- 出航予定時刻／平日・日曜・祭日の13時30分 ※15名以上の団体は予定時刻以外でも要



相談、季節などにより出港時間に変更あり、要確認

※欠航／強風、波浪、雨天などで欠航する場合あり
http://www.chiba-port.co.jp/chiba_port1.html

アクセス

（千葉ポートサービスまで）

JR 京葉線千葉みなと駅から徒歩10分
千葉都市モノレール市役所前駅から徒歩10分
車：京葉道路幕張IC下車15分
東関東自動車道湾岸習志野IC下車20分
※発着所は要確認

パーキング

電話にて事前に要確認

千葉ポート タワー

四季折々の潮風に触れることができる国際港千葉港のシンボル

展望台●千葉県千葉市

地上113mからのすばらしい眺望

展望室からの眺めは最高。東方面にはJR千葉駅、京成千葉駅を中心に千葉県、千葉市の行政機能と商業施設が集中するエリアがあり、西方面には東京タワーや高層ビル群を眺めることができる。夜には葛西臨海公園の大

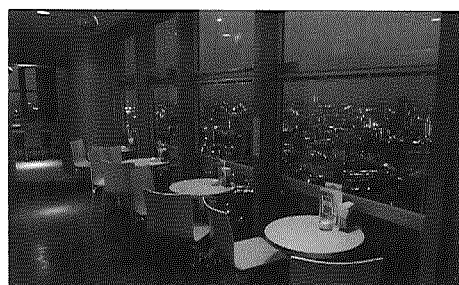

観覧車など特徴ある東京湾の夜景が楽しめる。また、天気の良い日、南方面に東京湾アクアラインと人口島「海はたる」を見ることができる。

展望室

・アクアファンタジー

2階には特殊な塗料で描かれた壁画アクアファンタジーがあり、日没後にはブラックライトに照らされて神秘的な海底の風景が立体的に現れる。

DATA

- 住所／〒260-0024
千葉県千葉市中央区中央港1
千葉ポートパーク内
- TEL／043-241-0125
- 入館料／団体：おとな369円、こども（小・中学生）180円
- 営業時間／夏季（6月1日～9月30日）9時～21時、冬季（10月1日～5月31日）9時～19時 ※いずれも入館は閉館時間の30分前まで
- 休館日／12月28日～1月4日 ※強風のためによる休館もあり
<http://www.port-tower.chibacity-ta.or.jp>

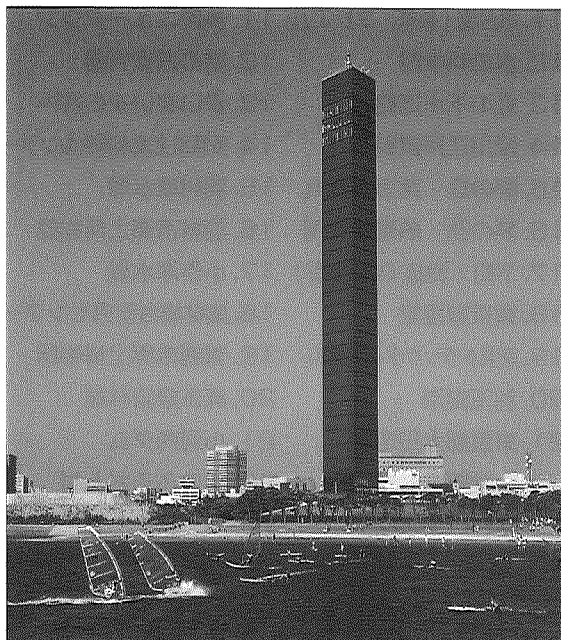

アクセス

千葉モノレール・JR 京葉線千葉みなと駅から徒歩約12分
車：東関東自動車道湾岸習志野IC下車約20分
京葉道路幕張IC下車約20分

パーキング

P 普通車250台、大型バス14台。無料

Educational Travel Research

第4学年の校外授業、お問い合わせカード

公共施設の予約が難しい第四学年の社会科見学。移動教室では、見学施設とのネットワークによりまして予約が瞬時に確定するシステムを構築しております。学校の皆さんは、見学施設を希望するだけ(一部申請が学校のみ施設があります。)だけで完了。見学希望の番号を○で囲んでFAX送信をすれば、バスの予約、コース設定を自動的に行ないます。もちろん見学目的に応じた、社会科見学地図を事前にお渡しいたします。下記バス料金は税別です。

東京都の学校 東京港の見学 6/10-7/19 11/11-3/23 バス代 46,000 円～	東京都の学校 水を求めて・開発 6/10-7/19 11/11-3/23 バス代 48,000 円～	神奈川県 の学校 臨海部・水資源 & 漁業農業 6/17-7/19 11/18-3/23 バス代 60,900 円～	埼玉県 の学校 新都心・利根大堰周辺 6/17-7/19 11/18-3/23 観光バス 48,000 円～	千葉県 の学校 新都心・印旛周辺 6/17-7/19 11/18-3/23 観光バス 50,000 円～
---	---	---	---	---

- | | | | | |
|---|---|---|---|--|
| 1. リスーピア (昼可)
2. 世界貿易センタービル
3. 中央防波堤ゴミ処分場
4. 東京港めぐり (無料 振興)
5. 東京港めぐり (有料)
6. 東京みなと館
7. 清掃工場 (有明・新江東)
8. 日本科学未来館・昼可
9. ガスの科学館・昼可
10. 南極観測船宗谷
11. お台場 (散策・フジTV)
12. 水の科学館
13. 虹の下水道館
14. 深川江戸資料館
15. 夢の島・第五福龍丸
16. 夢の島・熱帯植物園
17. 下町 (海拔 0 帯)
18. 東京慰霊堂
19. 京浜トラクターミナル
20. 羽田空港
21. 東京都太田市場
22. 大井野鳥公園
23. 葛西臨海水族園
24. 他 () | 1. 東京都境浄水場
2. 東京都東村山浄水場
3. 江戸東京たてもの園
4. 玉川上水
5. 府中郷土の森
6. ふれあい下水道館
7. くにたち郷土文化館
8. 昭和記念公園
9. 多摩六都科学館
10. 多摩モノレール
11. 多摩ニュータウン
12. 絹の道資料館
13. まいまいずの井戸
14. 多摩川上流水再生センター
15. 羽村取水堰
16. 羽村市郷土博物館
17. 小作浄水場
18. 農林総合研究センター
19. 青梅市郷土博物館
20. 奥多摩森林館
21. 小河内ダム
22. 山のふるさと村
23. 水と緑のふれあい館
24. 他 () | 1. 神奈川県庁
2. 神奈川県警察本部
3. みなとみらい
4. 大棧橋・横浜港めぐり
5. 横浜港レンガ倉庫
6. 横浜開港資料館
7. 環境エネルギー館
8. 西谷上水場記念館
9. 川崎マリエン
10. 日本民家園
11. 潮見台上水場
12. 東芝科学館
13. ニケ領用水久地円筒分水
14. 環境事業局焼却工場
15. 宮ヶ瀬ダム
16. 宮ヶ瀬ビジターセンター
17. 水とエネルギー館
18. 三保ダム
19. 丹沢湖記念館
20. 神奈川県水道記念館
21. 三崎水産物地方卸売市場
22. 三浦塩干物加工共同組合
23. 間口漁港
24. 他 () | 1. 埼玉県庁
2. 埼玉県警
3. 埼玉県立博物館
4. 通船堀り
5. 柴山伏越
6. 草創庵博物館
7. 環境科学国際センター
8. 防災学習センター
9. 防災学習センター
10. 野火止用水
11. 三富新田
12. 平林寺
13. 大久保浄水場
14. 秋ヶ瀬公園取水堰
15. 新河岸川処理センター
16. 所沢航空発祥記念館
17. 地球観測センター
18. 茶業特産研究所
19. さきたま古墳群
20. 利根大堰
21. 川の博物館
22. 自然と川の博物館
23. 東秩父村和紙の里
24. 他 () | 1. 千葉県庁
2. 千葉県警
3. 県立中央博物館
4. 千葉市科学館
5. 千葉市都市緑化植物園
6. 北谷津清掃工場
7. ポートタワー
8. 稲毛海浜公園
9. 現代産業科学館
10. 加曾利貝塚
11. 千葉防災センター
12. 印旛沼・排水機場
13. 房総の村
14. 房総風土記の丘
15. 北総浄水場
16. 柏井浄水場
17. いわし博物館
18. 芝山古墳・はにわ博物館
19. 銚子漁港
20. 醤油工場
21. 伊能忠敬記念館
22. 成田空港
23. 房州うちわ
24. 他 () |
|---|---|---|---|--|

見学希望施設に○印を付け、申請時に必要な下記事項をご記入の上、FAXにてご送信下さい。到着後、担当係員よりご案内申し上げます。		FAX 03-3233-1213	
<input type="checkbox"/> 学校名	学校	<input type="checkbox"/> バスの台数	台
<input checked="" type="checkbox"/> 予定日	月 日	<input checked="" type="checkbox"/> 電話番号	・ ・
<input type="checkbox"/> 児童在籍数	クラス 人	<input type="checkbox"/> ご担当者名	様